



INFORMES DE AVALIACIÓN DE IMPACTO

Festival Atlantic Fest
2019







FEST Galicia é a marca creada pola Xunta de Galicia para promover o territorio galego como destino musical baixo criterios de calidade, sustentabilidade e responsabilidade social. Acolle festivais que funcionan de xeito profesional e que se preocupan por achegarlle valores engadidos á experiencia musical, tales como o respecto polo medio ambiente, a igualdade ou a diversidade. E faíno a través de todo o que transmiten estes eventos, tanto na súa oferta de actividades como na súa xestión e organización.

Construída en diálogo permanente co sector, os obxectivos de FEST Galicia pasan tamén pola dinamización das nosas industrias culturais e creativas e pola visibilidade de boas prácticas que sirvan como referencia no seu ámbito.

Os festivais galegos de música foron consolidándose e singularizándose, e hoxe están preparados para se constituíren como un elemento diferencial da oferta turística e cultural de Galicia. Son diversos, teñen calidade, son creativos, proxectan unha imaxe de modernidade, son integradores e impulsan o crecemento económico do país de forma equilibrada.

Neste contexto e como unha das súas accións estratéxicas, FEST Galicia, a través da Axencia Galega das Industrias Culturais (Agadic) e da Universidade de Santiago de Compostela, realizou estudos de impacto económico, social e mediático para obter datos sobre o retorno directo, indirecto e inducido xerado por algúns destes eventos. Os festivais analizados foron Vive Nigrán, 17.º Ribeira Sacra, Atlantic Fest, Festival de la Luz, WOS Son Estrella Galicia e Caudal Fest. Neles, un equipo multidisciplinario de 14 persoas reuniu máis de 6.500 enquisas, a partir das que se obtiveron 1.400.000 campos de información e se elaboraron 2.000 gráficas. Os seis festivais citados formaron parte da primeira temporada de lanzamento da marca, no verán de 2019, xunto con PortAmérica, Resurrection Fest, Sinsal SON Estrella Galicia, SonRías Baixas, Revenidas e Cantos na Maré.

Este informe é un resumo da investigación completa referida ao festival Atlantic Fest, que se celebrou na Illa de Arousa do 26 ao 28 de xullo de 2019.

Proxecto de investigación realizado ao abeiro do convenio de colaboración asinado en 2019 entre a Axencia Galega das Industrias Culturais e a Universidade de Santiago de Compostela para a avaliación da edición 2019 de festivais de música galegos.

Dirección e coordinación

Francisco Javier Sanjiao Otero (Universidade de Santiago de Compostela) e
Francisco Javier Núñez Alonso

Coordinación central de datos

Laura de Domingo Sanz

Equipo investigador

Esther Filgueira López (Universidade de Santiago de Compostela)

Rosa L. García

Francisco Javier Gómez González (Universidad de Valladolid)

Daniel Martí Pellón (Universidade de Vigo)

Carlos Martínez Carbonell

Elvira Peláez Santamarta

Eva Rojo Dacosta

Vanessa Migens Refojo

Silvia Calviño Pérez

Axencia Galega das Industrias Culturais (Agadic),
Consellería de Cultura, Educación e Universidade, Xunta de Galicia

Cidade da Cultura de Galicia,
Monte Gaiás s/n, Santiago de Compostela
www.agadic.gal
agadic@xunta.gal

Deseño e maquetación: **José Pías Sanahuja**

Revisión lingüística: **Susana García e Ramiro Combo**

Fotografía: **mmweb**

D.L.: C 1311-2020

Festival Atlantic Fest 2019

FEST Galicia
INFORMES DE AVALIACIÓN
DE IMPACTO

Axencia Galega das Industrias Culturais
e Universidade de Santiago de Compostela
Santiago de Compostela, 2020

Festival Atlantic Fest 2019

Do 26 ao 28 de xullo de 2019

Illa de Arousa

Horario: venres en horario de tarde e noite,
sábado todo o día e domingo de mañá

Número de edición analizada: 4



Ficha técnica do estudo:

- | Metodoloxía de avaliación: 360°
- | Enquisas recollidas durante o festival: 1.393
- | Técnica: entrega, recollida autocuberta
- | Universo: persoas que asistiron ao festival Atlantic Fest
- | Selección da mostra: aleatoria simple
- | Traballo de campo durante todos os días do festival
- | Marxe de erro: +/- 5 %

Toda a información recollida neste informe obtívose mediante enquisas, observación de campo ou achegas do festival. As táboas, imaxes e gráficas son de elaboración propia. As valoracións aparecen en escala de 1 a 10 puntos, sendo 10 o máximo valor. Calculouse como universo infinito pola imposibilidade de coñecer o total exacto de persoas ás que pode chegar o cuestionario.

Metodoloxía desenvolvida a partir do deseño 360° presente en Núñez Alonso, Francisco Javier: *Da medición do impacto á melloira. Metodoloxía de avaliación de eventos culturais: O caso do Festival de Cans*. Xunta de Galicia, 2017.

Índice

 AVALIACIÓN DE IMPACTO	07
1 IMPACTO SOCIAL	08
2 IMPACTO ECONÓMICO	12
3 IMPACTO SOBRE A IMAXE E O TURISMO	18
4 IMPACTO COMUNICATIVO E INFORMATIVO	21
 VALORACIÓN TRANSVERSAL	25
1 SEGURIDADE	27
2 ACCESIBILIDADE	28
3 XÉNERO	29
4 IDADE	31
5 MEDIO AMBIENTE	33
6 CULTURA	34

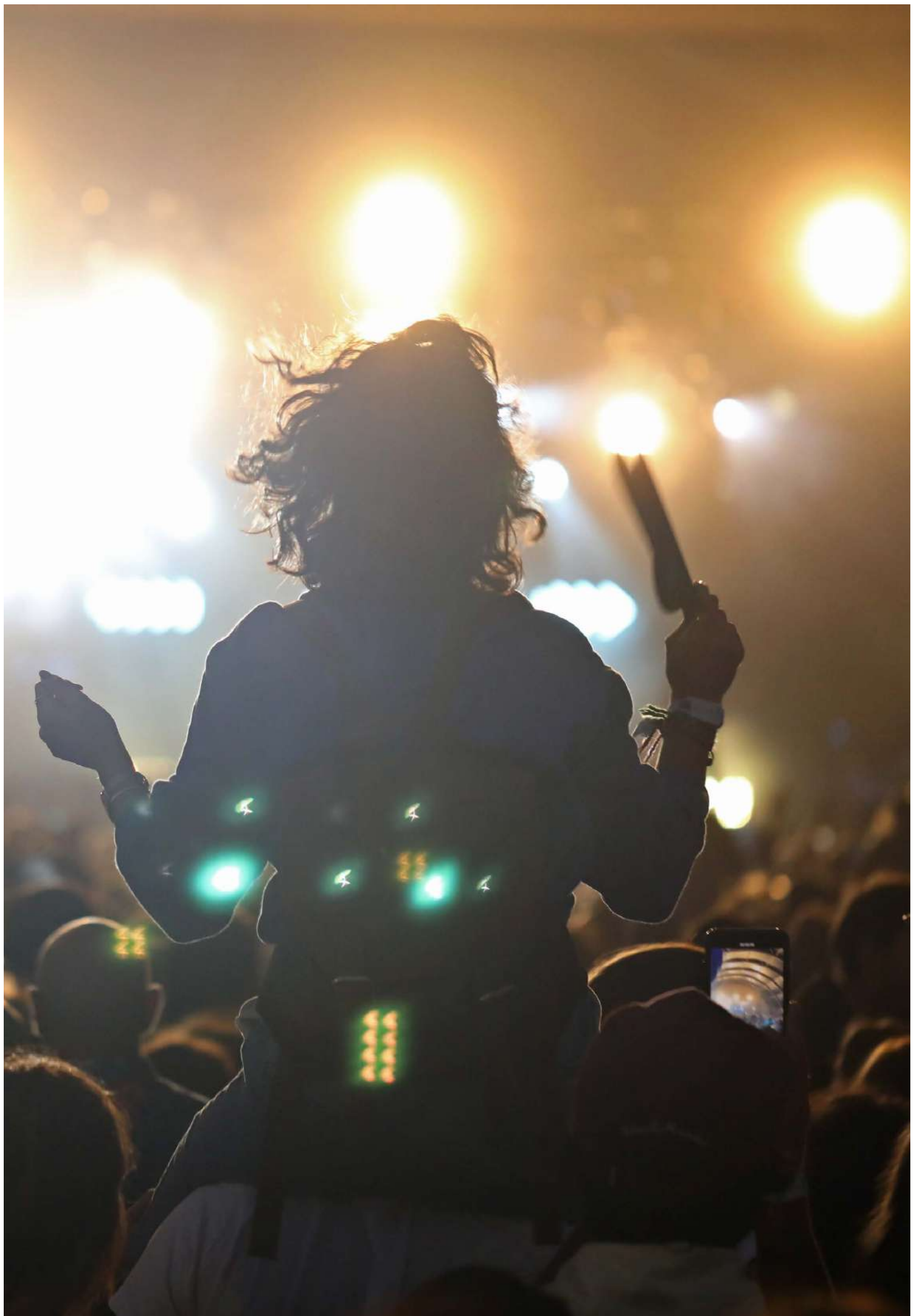

AVALIACIÓN DE IMPACTO

Festival
Atlantic Fest
2019

1. Impacto social

O impacto social é unha dimensión de análise dun evento cunha multitude de derivacións, que neste traballo se sintetizan na análise das características sociodemográficas das persoas asistentes, dos seus hábitos de asistencia ao festival, da valoración da oferta e da percepción do impacto xerado polo evento.

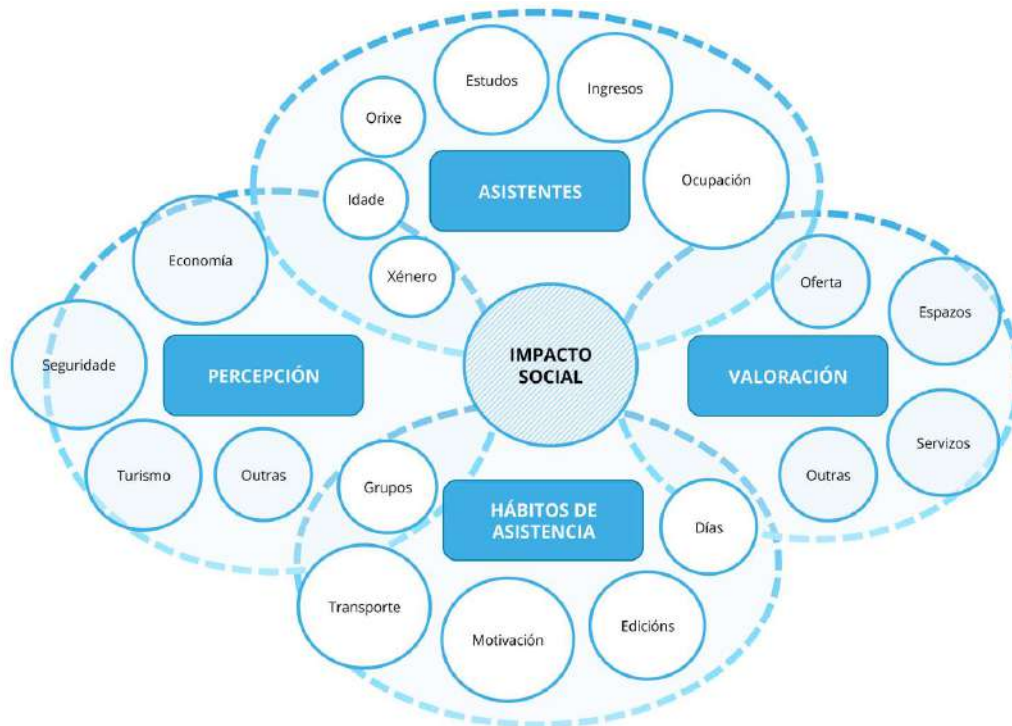

1.1. Asistentes e características sociodemográficas

Perfil tipo¹ das persoas asistentes ao Festival Atlantic Fest:

- | Muller
- | De entre 35 e 44 anos
- | Procedente do resto de Galicia (fóra da comarca do festival)
- | Con estudos universitarios
- | Empregada por conta allea
- | Cun salario de entre 1.000 e 2.000€
- | O que máis valora é a programación
- | Segue o festival en redes sociais e Internet
- | Asiste en grupo con cinco ou máis persoas
- | Asiste por primeira vez
- | Asiste dous días do evento
- | Vai acompañada de amizades
- | Asiste en transporte privado

¹ Analízanse os perfís máis comúns ou as características que máis se repiten entre a poboación obxecto de estudo mediante o coñecemento da moda das diferentes variables.

1.1.1. Número de asistentes²

O Atlantic Fest ten acceso controlado pero, polo xeral, o número de entradas vendidas para cada día non se corresponde exactamente co número de visitas efectivas, xa que existe a posibilidade de que haxa persoas que non asistan ou que, tendo abono de varios días, só asistan algúns. Toda esta casuística foi recollida na medida do posible para obter unha cifra o máis próxima posible á realidade³. A partir das enquisas e do control de acceso por pulseiras, estimouse o número de persoas que asistiron cada día sobre o total de entradas vendidas⁴. No Festival Atlantic Fest usáronse métodos de control de acceso como pulseiras ou tarxetas nominais⁵.

Estimado segundo pulseiras

5.300

1.1.2. Características sociodemográficas

- | Xénero: 58 % de mulleres e 42 % de homes
- | Idade: 36 % de 25 a 34 anos e 44 % de 35 a 44 anos⁶
- | Media de idade: 35,7 anos
- | Formación: 74 %, con estudos universitarios; 55 % do total, con grao, diplomatura ou licenciatura
- | Ocupación: 88 %, con emprego; 54 % traballan por conta allea; 11 %, estudantes ou desempregados
- | Ingresos: 24 %, sen ingresos ou <1.000 €/mes; 49 %, de 1.000 € a 2.000 €; 27 %, >2.000 €
- | Orixe: 82 %, Galicia (comarca, 15 %, e resto de Galicia, 67 %); 18 %, fóra de Galicia (resto de España, 16 %, e outros países, 2 %)

1.2. Hábitos de asistencia⁷

- | Asistencia a edicións anteriores: 1,9 edicións de media por persoa
- | Asiste por primeira vez: 57 %
- | Principal motivo de asistencia: 49 %, programación musical; 32 %, ambiente do festival
- | Día de asistencia maioritaria: 45 %, sábado

2 Convén precisar a diferenza entre asistentes (persoas diferentes), asistencia ou visitas (será maior que o número de asistentes, pois unha mesma persoa poderá visitar o festival varios días) e participación en actividades (será maior que o número de visitas, pois unha persoa pode participar cada día en máis dunha actividade).

3 A partir do número de entradas vendidas por día, estimouse o número mínimo de persoas diferentes, nun cálculo conservador, e o número máximo, nun cálculo optimista. Para o cálculo conservador, tomouse como referencia o número de abonos vendidos sumado ao número de entradas individuais vendidas para o día de máxima afluencia. O cálculo optimista suma ao conservador as entradas do resto dos días.

4 Elaborado a partir de 1.393 enquisas e datos da organización.

5 Estes mecanismos de control de acceso permiten obter unha cifra máis precisa de persoas asistentes.

6 Estes son os tramos de idade que concentran maior número de asistentes.

7 Dentro desta epígrafe analízase o nivel de fidelidade e experiencia no festival (en función do número de edicións ás que se foi), o motivo principal da visita, o número de días, as persoas coas cales se asiste ou o tamaño do grupo.

- | Media de asistencia: 2,0 días por persoa
- | Principal motivo de non asistencia outros días: 53 %, falta de tempo; 24 %, o programa non era do seu interese
- | Media de noites na contorna sobre o total de asistentes: 1,8 noites por persoa
- | Media de noites na contorna sobre o total de persoas que fan noite: 2,3 noites por persoa
- | Motivo principal de non facer noite: 45 %, proximidade da vivenda habitual
- | Persoas coas que se asiste⁸: 57 %, amigos; 29 %, parella; 10 %, familia
- | Persoas que asisten soas: 2,5 %
- | Asistencia en grupo de cinco ou máis persoas: 42 %

1.3. Valoración do festival⁹

As persoas asistentes valoran a localización e integración na contorna do Atlantic Fest con 8,66 puntos.

Valoración dos principais elementos da oferta e servizos do festival

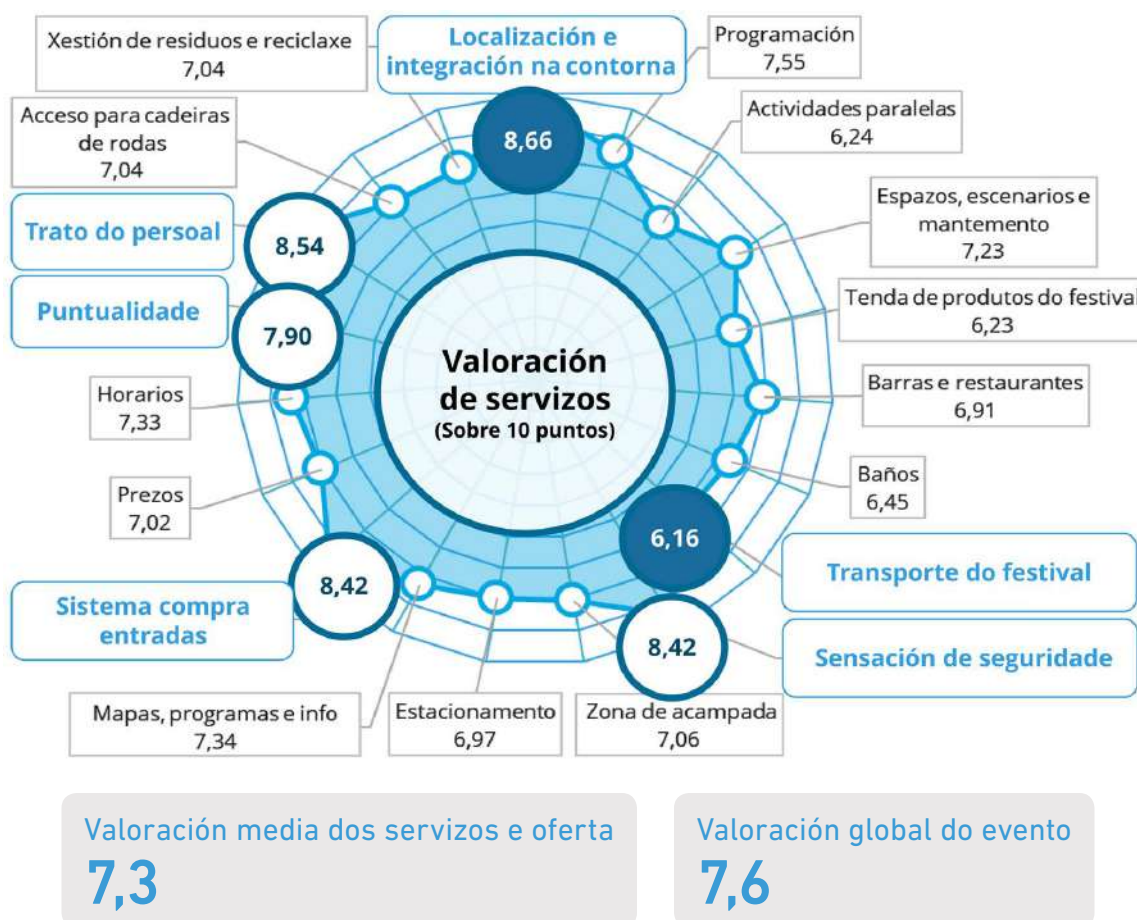

⁸ A resposta a esa cuestión é múltiple, polo que pode darse o caso de persoas que asistan con diferentes categorías ao mesmo tempo.

⁹ Para coñecer a valoración do festival por parte das persoas asistentes, incluíronse no cuestionario diferentes preguntas relacionadas cos servizos ofertados polo evento, tales como sistema de venda de entradas, programación, atencións, baños, barras, etcétera.



1.4. Percepción do impacto social¹⁰

Comunitario positivo

8,4

- | Atrax turismo: 8,4
- | Xera impacto económico: 8,8
- | Mellora o nivel cultural: 7,5
- | Xera orgullo local: 8,2
- | Mellora a imaxe da localidade: 8,3
- | Dá a coñecer a localidade: 8,9
- | Xera un ambiente positivo: 8,5

Comunitario negativo

5,9

- | Xera masificación: 7,5
- | Está perdendo a esencia: 5,9
- | Xera barullo e sucidade: 5,9
- | Xera inseguridade: 4,4

Individual

8,6

- | Coñecer xente e socializar: 8,0
- | Divertirse nun ambiente seguro: 8,8
- | Coñecer novos grupos de música: 8,8
- | Ver propostas musicais de calidade ao vivo: 8,8

¹⁰ O impacto social percíbese dende unha óptica individual (os beneficios ou prexuízos causados polo evento á persoa que responde) ou dende unha visión comunitaria (en función do que a persoa estima que o evento pode xerar, tanto positivo como negativo, na sociedade en que se insire). Cada un dos apartados da área social analizados (características sociodemográficas, hábitos de asistencia, valoración e percepción) ten unha ligazón directa con elementos das áreas económica, comunicativa e turística que permiten interpretalos de xeito apropiado.



2. Impacto económico¹¹

2.1. Gasto do festival por categoría e destino xeográfico (impacto directo)

2.1.1. Gasto do festival



¹¹ O impacto económico dun evento é o cambio económico neto producido nunha comunidade atribuíble a un gasto realizado en relación co evento. Neste sentido, tómanse como comunidade ou marco xeográfico de referencia dúas áreas que dan lugar a dous cálculos de impacto diferentes: a comarca en que ten lugar o festival e o conxunto de Galicia.

- Impacto ou efecto directo: gasto realizado polo festival na área xeográfica de referencia.
- Impacto ou efecto indirecto: gasto realizado polas persoas visitantes na área xeográfica de referencia.
- Impacto ou efecto inducido: sucesivas roldas de gasto no conxunto da economía.

Gasto do festival na comarca por categoría TIO Galicia 2011¹²

Ramas homoxéneas	Comarca
Artes gráficas e reprodución de soportes gravados	0 %
Fornecemento de enerxía eléctrica, gas, vapor e aire acondicionado	0 %
Subministración de auga, actividades de saneamento, xestión de residuos e descontaminación de mercado	0 %
Actividades de saneamento e xestión de residuos de non mercado	4 %
Comercio por xunto e intermediarios do comercio, agás de vehículos de motor	2 %
Comercio polo miúdo, salvo de vehículos de motor e motocicletas	0 %
Transporte terrestre e por tubaxe, transporte marítimo e por vías navegables interiores; transporte aéreo	1 %
Servizos de aloxamento	9 %
Servizos de comidas e bebidas	3 %
Edición	0 %
Telecomunicacións	0 %
Servizos financeiros, agás seguros e fondos de pensións	0 %
Seguros agás Seguridade Social obrigatoria. Actividades auxiliares aos servizos financeiros e aos seguros	3 %
Act. xurídicas e de contabilidade; act. das sedes centrais; act. de consultoría e de xestión empresarial	1 %
Servizos técnicos de arquitectura e enxeñaría; ensaios e análise técnica	0 %
Publicidade e estudos de mercado	6 %
Actividades de alugueiro	14 %
Actividades das axencias de viaxes, operadores turísticos, servizos de reservas e actividades relacionadas	4 %
Act. de seguridade e investigación; act. administrativas de oficina e outras act. auxiliares das empresas	0 %
Actividades artísticas, recreativas e de entretemento de mercado	3 %
Persoal	50 %
Totais	100 %

12 Porcentaxe en relación co gasto realizado polo festival dentro da comarca e non co gasto xeral do festival. As ramas sectoriais empregadas foron creadas partindo das ramas homoxéneas presentes nas táboas insumo-producto da Xunta de Galicia.

2.1.2. Gasto do festival no resto de Galicia

Gasto do festival no resto de Galicia por categoría TIO Galicia 2011

Ramas homoxéneas	Resto Galicia
Artes gráficas e reprodución de soportes gravados	0 %
Fornecemento de enerxía eléctrica, gas, vapor e aire acondicionado	16 %
Subministración de auga, actividades de saneamento, xestión de residuos e descontaminación de mercado	0 %
Actividades de saneamento e xestión de residuos de non mercado	7 %
Comercio por xunto e intermediarios do comercio, agás de vehículos de motor	3 %
Comercio polo miúdo, salvo de vehículos de motor e motocicletas	0 %
Transporte terrestre e por tubaxe, transporte marítimo e por vías navegables interiores; transporte aéreo	3 %
Servizos de aloxamento	0 %
Servizos de comidas e bebidas	0 %
Edición	0 %
Telecomunicacións	0 %
Servizos financeiros, agás seguros e fondos de pensións	0 %
Seguros agás Seguridade Social obrigatoria. Actividades auxiliares aos servizos financeiros e aos seguros	0 %
Act. xurídicas e de contabilidade; act. das sedes centrais; act. de consultoría e de xestión empresarial	3 %
Servizos técnicos de arquitectura e enxeñaría; ensaios e análise técnica	0 %
Publicidade e estudos de mercado	3 %
Actividades de alugueiro	32 %
Actividades das axencias de viaxes, operadores turísticos, servizos de reservas e actividades relacionadas	0 %
Act. de seguridade e investigación; act. administrativas de oficina e outras act. auxiliares das empresas	15 %
Actividades artísticas, recreativas e de entretemento de mercado	14 %
Persoal	4 %
Totais	100 %

2.2. Gasto das persoas asistentes ao festival (impacto indirecto)

2.2.1. Gasto medio por persoa na comarca¹³

Calculáronse dous gastos medios diferentes: con ou sen transporte. Resulta importante, pois dependendo da orixe das persoas asistentes ao evento, o dato de gasto en transporte pode desvirtuar substancialmente a media¹⁴.

Media do festival
con transporte

167,7€

Media do festival
sen transporte

162,6€

Media diaria
con transporte

82,5€

Media diaria
sen transporte

80,0€

2.2.2. Gasto medio por tramo e categoría de gasto¹⁵

	Hospedaxe	Restauración no festival	Restauración fóra	Mercadotecnia	Compras	Transporte
Nada	28 %	5 %	18 %	58 %	50 %	40 %
<15 €	2 %	10 %	13 %	17 %	16 %	17 %
15 a 30 €	7 %	26 %	21 %	14 %	15 %	17 %
31 a 45 €	10 %	25 %	19 %	5 %	8 %	12 %
46 a 60 €	13 %	18 %	11 %	1 %	4 %	6 %
61 a 75 €	6 %	5 %	3 %	1 %	1 %	2 %
76 a 90 €	5 %	3 %	4 %	1 %	1 %	1 %
91 a 105 €	6 %	3 %	3 %	1 %	2 %	1 %
106 a 120 €	8 %	2 %	3 %	1 %	1 %	1 %
Máis de 120 €	13 %	2 %	5 %	1 %	2 %	2 %

13 Para o cálculo do gasto medio, tomouse como referencia o gasto declarado polas persoas asistentes nas enquisas. O gasto aparece dividido en seis partidas: hospedaxe, restauración dentro do festival, restauración na contorna, produtos de mercadotecnia do festival, compras na localidade sen incluír obxectos do festival e gasto en transporte.

14 Nos estudos de impacto, tómase como gasto o realizado na área xeográfica de referencia, e no caso do transporte de persoas que chegan dende fóra da área non resulta posible discernir o lugar do gasto. Para este estudo, tomouse como gasto realizado en transporte na comarca un 0,25 % do gasto e un 0,5 % para o conxunto de Galicia. Trátase dun cálculo extremadamente conservador e, na maior parte dos escenarios posibles, esta cifra de gasto en transporte sempre sería maior. Para o cálculo do gasto medio por día de asistencia, tómase o número de días de asistencia media declarados nas enquisas. Asistencia media de 1,41 días por persoa.

15 Categorias de gasto presentes no cuestionario: hospedaxe (gasto realizado polas persoas nos seus pernoitamentos na contorna vencellados á súa asistencia ao festival), restauración no festival (gasto en comida e bebida dentro das instalacións ou recinto do evento), restauración na contorna (gasto en comida e bebida noutros establecementos da comarca), mercadotecnia (gasto en produtos promocionais do festival ou dos artistas participantes), compras (outros gastos en produtos adquiridos na contorna do evento), transporte (gasto en desprazamento dende o lugar de orixe ata o festival). Para todas as variables relacionadas con gasto, tivéronse en conta as respostas en branco por seren equivalentes a gasto cero.

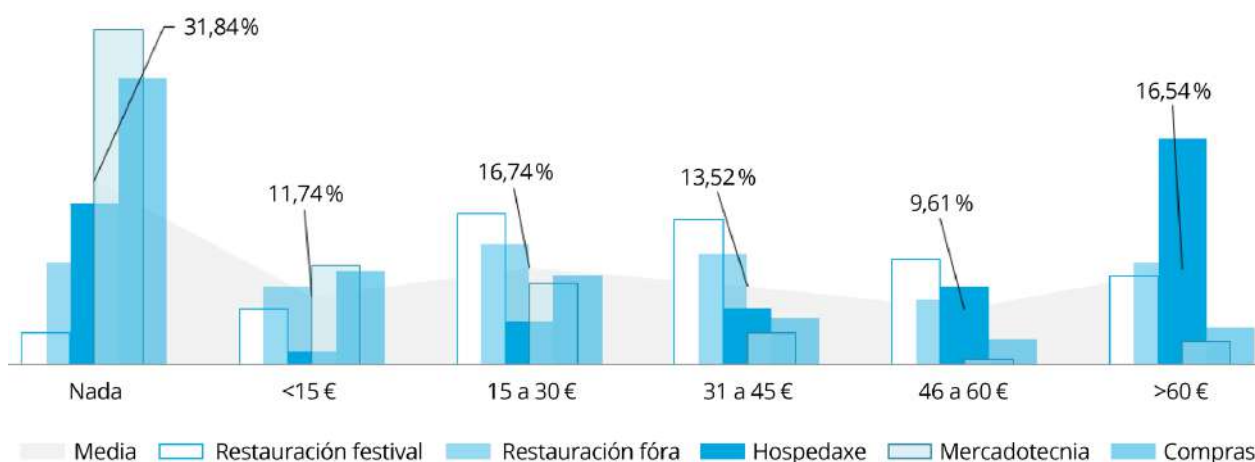

Media por día:

79,99 €* / **82,51 €****

Media por persoa:

162,62 €* / **167,74 €****

* Sen transporte

** Con transporte ponderado segundo a orixe

2.3. Impacto do festival no conxunto da economía (impacto inducido)

O impacto inducido nace da análise dos fluxos económicos do festival no conxunto da economía dunha área xeográfica determinada. En función das táboas insumo-produto de cada sector, obtéñense multiplicadores que permiten calcular o efecto inducido do evento para os sectores en que ten incidencia o festival. Multiplicador específico creado a partir de datos achegados polo festival e a TIO Galicia 2011.

Multiplicador

1,5480



2.4. Impacto global do festival¹⁶

Impacto económico global	
Impacto conservador na comarca	1.579.536,83 € ¹⁷
Impacto optimista na comarca	1.854.233,04 € ¹⁸
Impacto conservador no resto de Galicia	428.160,84 € ¹⁹
Impacto optimista no resto de Galicia	472.267,24 €
Impacto conservador total no conxunto de Galicia	1.696.647,49 € ²⁰
Impacto optimista no conxunto de Galicia	1.971.343,71 €

2.5. Medidas de retorno do festival (ROI)²¹

- || ROI Xunta de Galicia: entre 32,1 € e 37,3 € por euro investido²²
- || ROI global do festival no conxunto de Galicia: entre 3,7 € e 4,3 € por euro investido²³

16 O impacto global dun festival nace da suma dos impactos directo, indirecto e inducido que se dan a curto, medio e longo prazo no seo da economía da área xeográfica de referencia.

17 Para o cálculo de asistentes individuais, tomouse como referencia o número de abonos vendidos sumado ao número de entradas individuais e convites do día en que se venderon menos entradas.

18 Para o impacto optimista tomouse como base para o cálculo a suma de abonos e o total de entradas individuais e convites.

19 Para o cálculo de impacto económico, tomouse como gasto das persoas asistentes o realizado por aquelas chegadas dende fóra da área xeográfica de referencia. Para o caso do impacto comarcal, tivéronse en conta todas as persoas, incluídas as da contorna, ao considerar que o evento promove a fixación do gasto local e non é un gasto substitutivo. Isto decídese a partir dos hábitos e percepcións declaradas nas enquisas e da realidade da oferta cultural da localidade. Para o cálculo do impacto no resto de Galicia tomouse como gasto dos asistentes o realizado por aquelas persoas chegadas dende fóra de Galicia.

20 Suma do impacto na comarca e no resto de Galicia, polo que se tivo especial coidado para non duplicar partidas de gasto.

21 Retorno de investimento.

22 Sobre o impacto do festival no conxunto de Galicia para unha estimación conservadora de 5.000 persoas diferentes e unha optimista de 6.000 persoas diferentes. A partir da suma dos importes das axudas e subvencións da Xunta de Galicia, obtense un retorno medio de 37,3 € por euro investido.

23 Sobre o impacto do festival no conxunto de Galicia para unha estimación conservadora de 5.000 persoas diferentes e unha optimista de 6.000 persoas diferentes. Como investimento tomouse a suma do orzamento do festival e a porcentaxe do gasto estrutural da organización imputable ao evento.

3. Impacto sobre a imaxe e o turismo²⁴

A orixe das persoas que asisten ao Festival Atlantic Fest é nun 15 % comarcal; un 67 %, do resto de Galicia; o 16 %, do resto de España; e un 2 %, doutros países. Un 82 % dos asistentes proceden, polo tanto, de Galicia e un 18 % acoden dende fóra da Comunidade²⁵.

3.1. Orixe e características sociodemográficas²⁶

- | Xénero: Galicia, 59 % de mulleres; fóra de Galicia, 55 % de mulleres
- | Media de idade (35,7): 35,7, Galicia; 35,4, fóra de Galicia
- | Formación: Galicia, 73 % con estudos universitarios; fóra de Galicia, 83 %
- | Ocupación: Galicia, 88 % das persoas traballan; fóra de Galicia, 85 %
- | Ingresos: Galicia, 26 % con ingresos >2.000 €; fóra de Galicia, 32 %

3.2. Orixe e hábitos de asistencia

- | Asiste por primeira vez: Galicia, 54 %; fóra de Galicia, 73 %
- | Oferta turística da contorna como principal motivo de asistencia: Galicia, 6 %; fóra de Galicia, 11 %
- | Día de asistencia maioritaria: sábado en Galicia, 45 %; sábado fóra de Galicia, 44 %
- | Media de días de asistencia: Galicia, 2,0; fóra de Galicia, 2,1
- | Noites na contorna: o 7 % das persoas chegadas dende fóra de Galicia non fan noite
- | Duración media da estancia das persoas chegadas de fóra de Galicia: 2,7 noites²⁷
- | Hábitos de asistencia (en familia, con amizades, etc.). Asiste con amizades: Galicia, 59 %; fóra de Galicia, 48 %
- | Asistencia en grupo de 5 ou máis persoas: Galicia, 45 %; fóra de Galicia, 28 %

²⁴ A orixe das persoas que asisten a un evento cultural é unha variable que incide de xeito notable noutros datos de carácter social (características sociodemográficas, valoracións, etc.), económico (propensión ao gasto) e comunicativo (hábitos informativos). As variables analizáronse en función da orixe das persoas visitantes, distinguindo entre comarcal (persoas chegadas dende a comarca en que ten lugar o evento), resto de Galicia, resto de España e outros países. Outras variables analizáronse só en dous bloques, precisando entre Galicia e fóra de Galicia.

²⁵ A porcentaxe de resposta en branco pode ser significativa en función da distribución na mostra. Aínda así, é unha porcentaxe tan baixa sobre o total que non altera o valor final das respostas (1,6 %).

²⁶ Ao seren datos dependentes de diversas variables, as respostas en branco ou nulas poden ter unha pequena incidencia, polo que se traballaron as porcentaxes tendo en conta esas respostas malia estaren en valores baixos que non superan, en liñas xerais, o 3 %.

²⁷ Taxa de "non resposta" dun 0 % para persoas con orixe fóra de Galicia.

Ocupación hoteleira na contorna²⁸



3.3. Orixe e gasto na contorna²⁹

	Hospedaxe	Restauración no festival	Restauración na contorna	Mercadotecnia	Compras na contorna	Transporte
Comarca	43,5 €	37,8 €	26,2 €	8,8 €	13,8 €	8,2 €
Resto Galicia	56,5 €	40,4 €	37,8 €	43,7 €	15,2 €	19,7 €
Resto España	67,8 €	41,7 €	48,4 €	13,2 €	24,2 €	33,8 €
Resto mundo	66,4 €	53,3 €	52,6 €	13,2 €	29,2 €	38,6 €
Media	58,6 €	43,3 €	41,3 €	19,7 €	20,6 €	25,1 €

²⁸ Elaboración propia a partir de datos recollidos de Booking.com no día de inicio do festival ás 12 da mañá.

²⁹ A orixe é unha variable que en maior ou menor medida ten incidencia no gasto das persoas asistentes. Por norma xeral, a maior distancia de orixe, maior propensión ao gasto. Este é un fenómeno amplamente estudado nas análises de impacto turístico que se cumpre tamén neste traballo.

3.4. Orixe e valoración media da oferta e servizos do evento³⁰



3.5. Orixe e percepción de impacto social

A percepción de impacto comunitario (positivo e negativo) e individual amosa pequenas diferenzas na valoración segundo a orixe xeográfica das persoas asistentes. Aínda así, en todos os casos a valoración é positiva.

	Comarca	Resto de Galicia	Resto de España	Outros países
Comunitario positivo ³¹	8,5	8,3	8,3	8,2
Comunitario negativo ³²	6,0	5,9	5,7	6,5
Individual ³³	8,8	8,6	8,6	8,6

³⁰ A valoración fóra de Galicia é a media de resto de España e outros países.

³¹ Media das categorías: atrae turismo, xera impacto económico, mellora o nivel cultural dos asistentes, xera orgullo local, mellora a imaxe da localidade, dá a coñecer a localidade e xera un ambiente positivo.

³² Media das categorías: xera masificación, está perdendo a esencia, xera barullo e sucidade e xera inseguridade. Neste caso, as valoracións máis baixas serían, lóxicamente, as máis positivas, pois indican unha menor percepción dos posibles efectos negativos.

³³ Media das categorías: coñecer xente e socializar, divertirse nun ambiente seguro, coñecer novos grupos de música e ver propostas musicais de calidade ao vivo.

4. Impacto comunicativo e informativo³⁴

Ante a ausencia dunha metodoloxía de medición estandarizada, achegouse unha aproximación ao valor en medios do festival a modo de exemplo cunha metodoloxía propia baseada en estratexias de medición de impacto económico e social aplicadas á comunicación. A cifra final non pasa de ser un exercicio de cálculo máis ou menos preciso que non se corresponde necesariamente coa realidade, pois resulta case imposible recoller toda a presenza en medios e toda a comunicación derivada do evento.

Para o cálculo estableceuse un valor base partindo do orzamento do evento e o gasto das persoas asistentes. A cantidade de comunicación xerada ao redor dun evento está ligada á súa dimensión e esta garda relación, entre outras variables, co orzamento e o número de asistentes. O orzamento do festival sumado ao gasto das persoas asistentes foi a base de cálculo do impacto³⁵. A esta cifra aplicóuselle un multiplicador construído a partir de catro multiplicadores específicos ligados a diferentes áreas da comunicación:

- a) Multiplicador sectorial da comunicación³⁶
- b) Multiplicador segundo o contido das noticias³⁷
- c) Multiplicador segundo o tipo de medio e o ámbito xeográfico³⁸
- d) Multiplicador de redes sociais³⁹

4.1. Repercusión do festival nos medios

As informacións que aparecen nos diferentes medios de comunicación achegan datos que permiten coñecer o clima de opinión xerado por un evento, a tendencia dos contidos e o seu nivel de visibilidade. Este conxunto de referencias resulta de grande utilidade para establecer elementos de ponderación e propoñer multiplicadores que permitan dar un valor do impacto global da comunicación e da información do evento.

34 O impacto comunicativo vai máis alá do impacto mediático e envolve toda a comunicación e intercambio de información xerado por un evento. Deste xeito, o cálculo toma todas as accións do festival e as reaccións dos públicos interesados dende a lóxica das relacións públicas. Existe un consenso internacional sobre a necesidade de fuxir de métricas como o valor publicitario equivalente (VPE). Esta métrica toma o valor de mercado que tería unha inserción publicitaria para atribuírlo ao espazo obtido nos medios polo festival grazas ás accións de relacións públicas. Esta transposición achega, xeralmente, unha imaxe deformada da realidade e non proporciona un valor real.

35 Datos ofrecidos pola organización do festival e obtidos polo equipo investigador mediante as enquisas realizadas. Da análise das enquisas dedúcese a relación existente entre gasto individual e valoración intanxible do evento, que permite monetizar o valor percibido tanto nos servizos ofrecidos polo evento como no impacto social comunitario e individual.

36 Multiplicador aplicado ao fluxo económico estimado creado polo evento tanto directo como indirecto. Para un cálculo básico, aplícase o multiplicador do sector da comunicación das táboas insumo-producto da Xunta de Galicia TIO (2011).

37 Tomando como base de cálculo unha mostra de máis de 100 informacións recollidas de diferentes medios, calcúlase o multiplicador en función do ton da información, da presenza do evento no titular, da correlación entre o evento e a información, da mención a patrocinadores e áreas xeográficas implicadas ou do número de veces que aparece citado o evento.

38 A partir dunha mostra de máis de 100 informacións recollidas de diferentes medios, calcúlase un multiplicador en función do tipo de medio e o alcance xeográfico. Os valores achegados toman como punto de partida a experiencia do equipo investigador e as variables inherentes a cada medio, como alcance, difusión, niveis de seguimento por parte da cidadanía ou volume de negocio.

39 Cos datos ofrecidos polas redes sociais obtense un indicador que recolle o alcance xeográfico, número de seguidores e taxas de interacción. Empregouse unha media ponderada do multiplicador obtido na edición 2018 de FEST Galicia.



- | Tipo de medio que recolle a información: 85 %, prensa en liña; 7 %, Web
- | Ámbito xeográfico⁴⁰: 28 %, comarcal; 18 %, autonómico; 54 %, estatal
- | Territorio segundo o número de aparicións: 61 %, Galicia; 39 %, resto de España
- | Coincidencia da información⁴¹: 5 %, moi baixa; 4 %, baixa; 10 %, media; 5 %, alta; 76 %, moi alta
- | Veces que se nomea o festival na información: 1 (9 %); 2 (20 %); 3 (10 %); 4 (15 %); 5 (8 %); >5 (38 %)
- | Presenza do nome no titular: 84 %, si; 16 %, non
- | Ton da información⁴²: 0 %, moi negativo; 0 %, negativo; 31 %, neutro; 31 %, positivo; 39 %, moi positivo
- | Idioma da información: 94 %, castelán; 6 %, galego
- | Mencións a localizacións xeográficas: 10 %, Nigrán; 7 %, Pontevedra

40 O alcance xeográfico tívose en conta dende a perspectiva do propio evento; é dicir, se un medio local noutro país mencionou o evento, esta información foi considerada como internacional.

41 Esta correlación pode ser moi baixa (novas que fan referencia de xeito tanxencial ao evento dentro dunha información coa que non ten que ver), baixa (información en que se fai mención ao evento como tema secundario), media (cando se fai referencia ao evento entre outros eventos), alta (cando a información está principalmente centrada no evento) ou moi alta (cando o corpo da noticia está relacionado co festival). A clasificación ten unha compoñente subxectiva pola dificultade para precisar a diferenza entre os niveis, pero no conxunto permite ver con claridade a tendencia da información sobre o festival.

42 Non ten o mesmo valor informativo dende o punto de vista do evento e dos seus patrocinadores unha nova positiva que unha negativa. Por este motivo, o ton da información é un dos indicadores clave á hora de analizar o que se publica sobre o evento nos diferentes medios.

4.2. Multiplicadores de impacto e resultados

IMPACTO DA COMUNICACIÓN	ATLANTIC FEST
Base conservadora	1.379.252 €
Base optimista	1.562.367 €
Multiplicador sector	1,508
Tipo de medio	2,119
Alcance xeográfico	2,336
Multiplicador do medio ⁴³	2,228
Coincidencia	1,730
Veces no artigo	1,614
Titular	1,842
Mención xeográfica	1,970
Mención a patrocinadores	1,356
Ton da información	1,540
Multiplicador do ton ⁴⁴	1,675
Alcance xeográfico en RRSS	1,536
Interacción en RRSS	1,528
Multiplicador RRSS ⁴⁵	1,532
Multiplicador do festival ⁴⁶	1,736
Impacto comunicativo conservador	2.393.979 €
Impacto comunicativo optimista	2.711.814 €

Resulta especialmente complexo establecer mecanismos de cálculo do valor económico das relacións públicas dun festival ou evento cultural. Este informe achega unha metodoloxía experimental que, en consonancia coas recomendacións das principais asociacións profesionais e organismos internacionais ligados ás relacións públicas, tenta fuxir do uso do valor publicitario equivalente.

Trátase dun primeiro paso na liña de construír unha metodoloxía máis sólida que, apoiada nunha visión que poña en relación a socioloxía e a economía, permita achegar un valor o máis realista posible da comunicación, polo que estes resultados deben tomarse con cautela. Aínda coas precaucións que todo traballo científico experimental debe ter, cabe destacar que os datos ofrecidos neste documento achegan unha imaxe posiblemente máis precisa e real da comunicación da que se podería obter cos tradicionais VPE.

43 Media do tipo de medio e alcance xeográfico.

44 Media de coincidencia, veces no artigo, titular, mención xeográfica, mención a patrocinadores e ton da información.

45 Media do alcance xeográfico en redes sociais e interacción en redes sociais. Media FEST Galicia 2018.

46 Media dos multiplicadores do sector, do medio, do ton e de redes sociais. Media FEST Galicia 2018.



VALORACIÓN TRANSVERSAL

Festival
Atlantic Fest
2019

Considérase interesante realizar unha valoración transversal de diferentes parámetros que permita unha visión global do evento. Esta visión inclúe a análise dende a perspectiva da percepción de seguridade, da accesibilidade, do xénero, da xuventude e do medio ambiente.



1. Seguridade⁴⁷

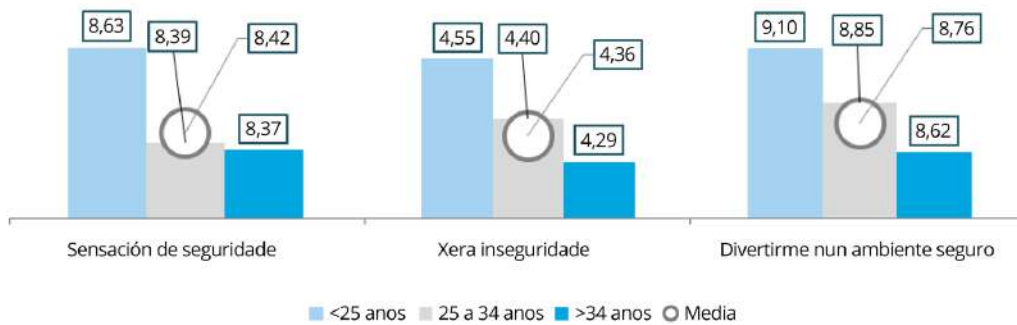
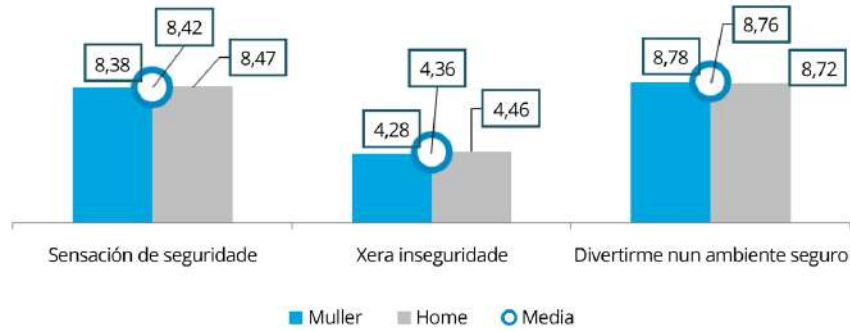

⁴⁷ A percepción de seguridade do festival analizouse dende tres perspectivas ligadas á percepción global da seguridade do evento, percepción da inseguridade na localidade (percepción comunitaria) e a posibilidade de divertirse nun ambiente seguro (percepción individual). Estas tres cuestións analizaronse en función do xénero, idade e orixe co obxectivo de detectar posibles relacións. Unha vez procesados os datos, pode concluírse que a valoración da sensación de seguridade non depende do xénero, da idade ou da orixe. Os gráficos, ao teren valores de entre 4 e 9,5, están escalados, polo que resultan menos expresivos que noutras variables.

2. Accesibilidade

Percepción da accesibilidade en función da idade, o xénero e a orixe

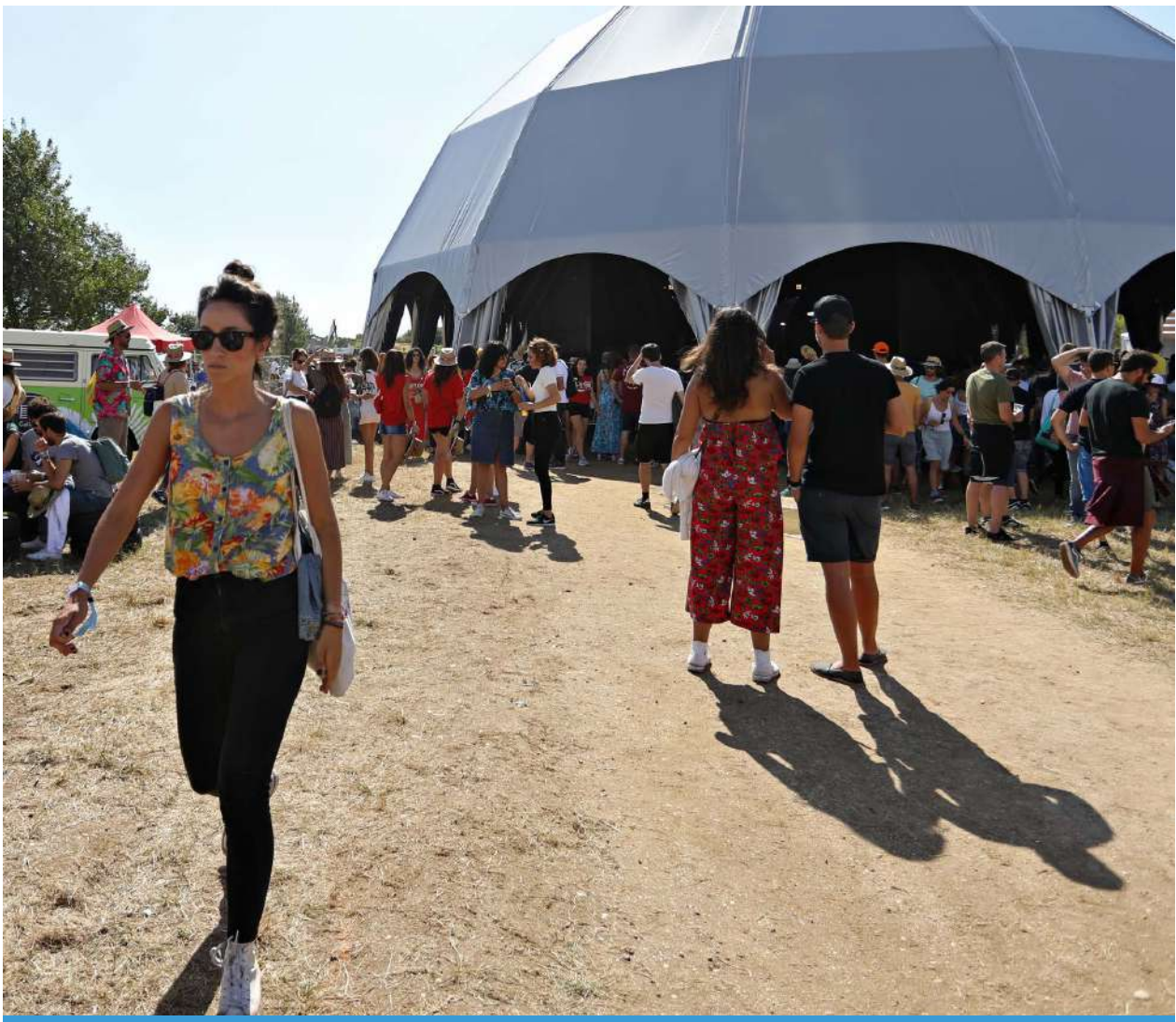
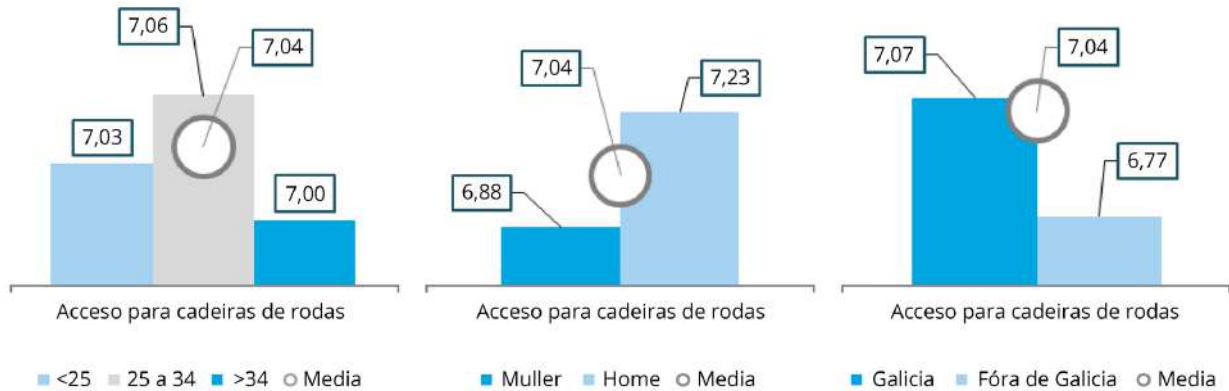

3. Xénero

Mulleres

58%

Homes

42%

3.1. Xénero e características sociodemográficas⁴⁸

- | Orixe: mulleres, 59 % Galicia; homes, 41 % Galicia
- | Media de idade: 35,7 anos; 35,1 anos, mulleres; 36,4 anos, homes
- | Formación: mulleres, 80 % con estudos universitarios; homes, 67 %
- | Ocupación: mulleres, 87 % das persoas traballan; homes, 89 %
- | Ingresos: mulleres, 24 % con ingresos >2.000€; homes, 31 %

3.2. Xénero e hábitos de asistencia

- | Asiste por primeira vez: mulleres, 60 %; homes, 54 %
- | Programación do festival (musical e paralela) como principal motivo de asistencia: mulleres, 52 %; homes, 54 %
- | Día de asistencia maioritaria: sábado mulleres, 45 %; homes, 45 %
- | Media de días de asistencia: mulleres, 2,1; homes, 2,0
- | Persoas que asisten con amizades: mulleres, 63 %; homes, 50 %
- | Persoas que asisten soas: mulleres, 1 %; homes, 4 %
- | Asistencia en grupo de 5 ou máis persoas: mulleres, 43 %; homes, 41 %

3.3. Xénero e gasto na contorna

	Hospedaxe	Restauración no festival	Restauración na contorna	Mercadotecnia	Compras	Transporte
Mulleres	54,0€	38,3€	35,1€	9,7€	14,1€	19,5€
Homes	59,7€	43,5€	41,8€	12,8€	20,3€	21,5€
Media	56,9€	40,9€	38,4€	11,2€	17,2€	20,5€

⁴⁸ Ao seren datos dependentes de diversas variables, as respostas en branco ou nulas poden ter unha pequena incidencia, polo que se traballaron as porcentaxes tendo en conta esas respostas malia estaren en valores baixos que non superan, en liñas xerais, o 3 %.

3.4. Xénero e valoración media da oferta e servizos do evento

Mulleres

7,3

Homes

7,3

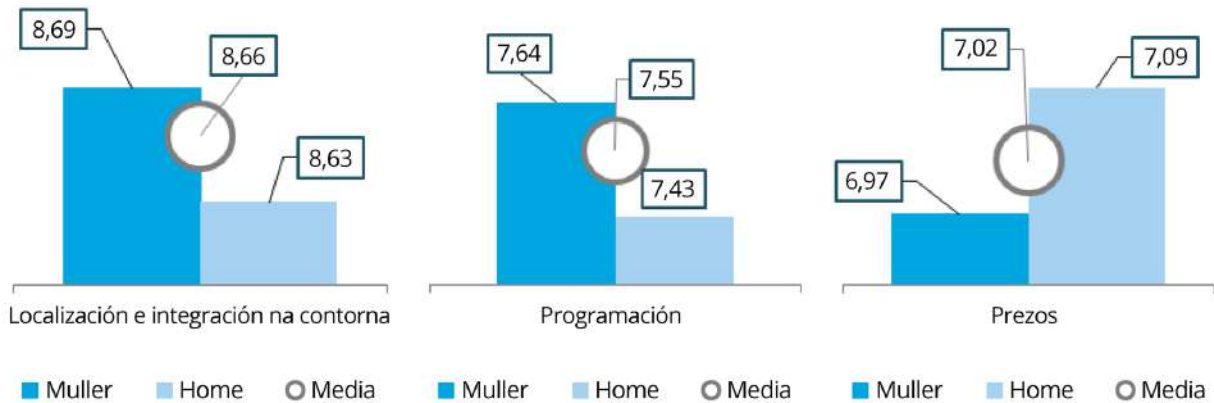

3.5. Xénero e percepción de impacto social

Valoración de diferentes categorías en función do xénero das persoas asistentes

	Mulleres	Homes
Comunitario positivo ⁴⁹	8,4	8,3
Comunitario negativo ⁵⁰	5,8	6,0
Individual ⁵¹	8,7	8,5

49 Media das categorías: atrae turismo, xera impacto económico, mellora o nivel cultural dos asistentes, xera orgullo local, mellora a imaxe da localidade, dá a coñecer a localidade e xera un ambiente positivo.

50 Media das categorías: xera masificación, está perdendo a esencia, xera barullo e sucidade e xera inseguridade. As valoracións máis baixas serían neste caso as máis positivas, pois indican unha menor percepción dos posibles efectos negativos.

51 Media das categorías: coñecer xente e socializar, divertirse nun ambiente seguro, coñecer novos grupos de música e ver propostas musicais de calidade ao vivo.

4. Idade⁵²

<25 anos

8%

De 25 a 34

36%

>34 anos

57%

4.1. Idade e características sociodemográficas⁵³

	<25 anos	De 25 a 34 anos	>34 anos
Orixe: Galicia	75 %	85 %	82 %
Xénero: mulleres	52 %	64 %	54 %
Formación: estudos universitarios	28 %	83 %	75 %
Ocupación: empregadas	31 %	91 %	94 %
Ingresos: >2.000 €/mes	10 %	23 %	32 %

4.2. Idade e hábitos de asistencia

	<25 anos	De 25 a 34 anos	>34 anos
Asiste por primeira vez	72 %	61 %	53 %
Prog. (musical e paralela) como motivo de asistencia	65 %	47 %	56 %
Día principal de asistencia	sábado 43 %	sábado 46 %	sábado 45 %
Persoas que asisten soas	2 %	3 %	3 %
Asistencia en grupo de 5 ou máis persoas	15 %	46 %	43 %

4.3. Idade e gasto na contorna

	Hospedaxe	Restauración no festival	Restauración na contorna	Compras	Transporte
<25 anos	36,5€	29,2€	21,3€	16,7€	21,7€
De 25 a 34	50,7€	36,5€	32,1€	13,1€	18,1€
>34 anos	63,0€	44,3€	44,0€	18,9€	22,0€

52 A idade das persoas que asisten a un evento cultural é unha variable que incide de xeito notable noutros datos a nivel social (características sociodemográficas, valoracións, etc.), económico (propensión ao gasto) e comunicativo (hábitos informativos).

53 Igual que en casos anteriores, ao seren datos dependentes de diversas variables, as respostas en branco ou nulas poden ter unha pequena incidencia, polo que se traballaron as porcentaxes tendo en conta esas respostas a pesar de estaren en valores baixos que non superan, en liñas xerais, o 3%.

4.4. Idade e valoración media da oferta e servizos do evento

<25 anos

7,6

De 25 a 34

7,2

>34 anos

7,3

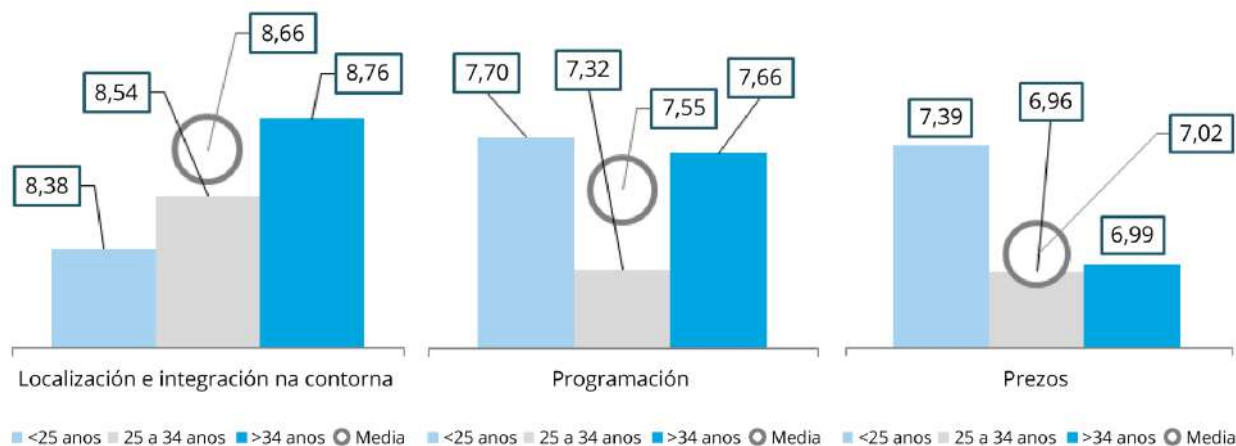

4.5. Idade e percepción do impacto social

	<25 anos	De 25 a 34	>34 anos
Comunitario positivo ⁵⁴	8,3	8,4	8,3
Comunitario negativo ⁵⁵	6,0	6,0	5,8
Individual ⁵⁶	8,8	8,7	8,5

54 Media das categorías: atrae turismo, xera impacto económico, mellora o nivel cultural dos asistentes, xera orgullo local, mellora a imaxe da localidade, dá a coñecer a localidade e xera un ambiente positivo.

55 Media das categorías: xera masificación, está perdendo a esencia, xera barullo e sucidade e xera inseguridade. As valoracións máis baixas serían neste caso as máis positivas, pois indican unha menor percepción dos posibles efectos negativos.

56 Media das categorías: coñecer xente e socializar, divertirse nun ambiente seguro, coñecer novos grupos de música e ver propostas musicais de calidade ao vivo.

5. Medio ambiente

Percepción da xestión de residuos e a reciclaxe por parte das persoas asistentes ao evento en función da orixe, o xénero e a idade

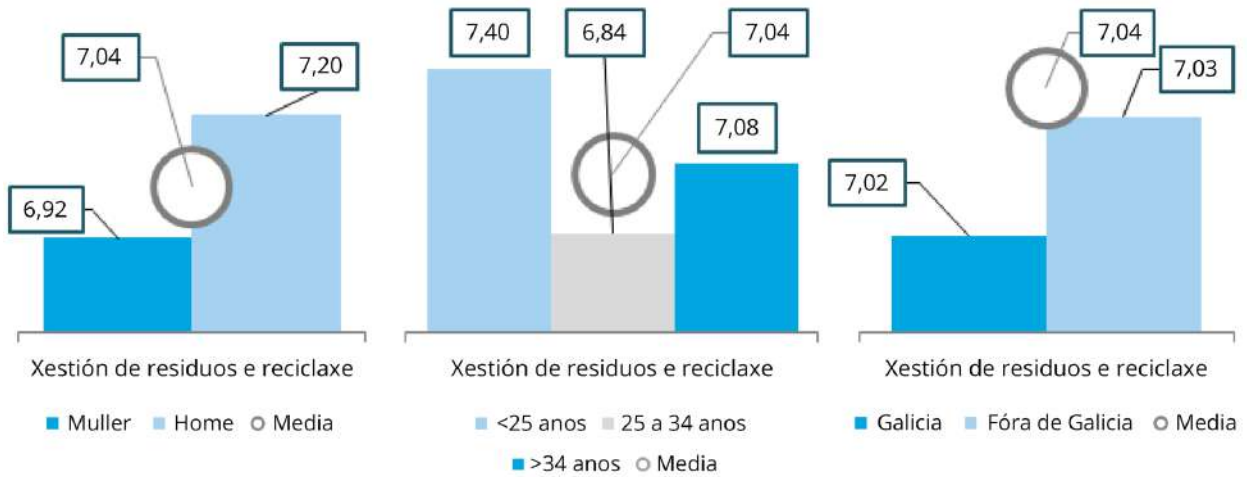

Percepción da contaminación acústica e limpeza por parte das persoas asistentes ao evento en función da orixe, o xénero e a idade

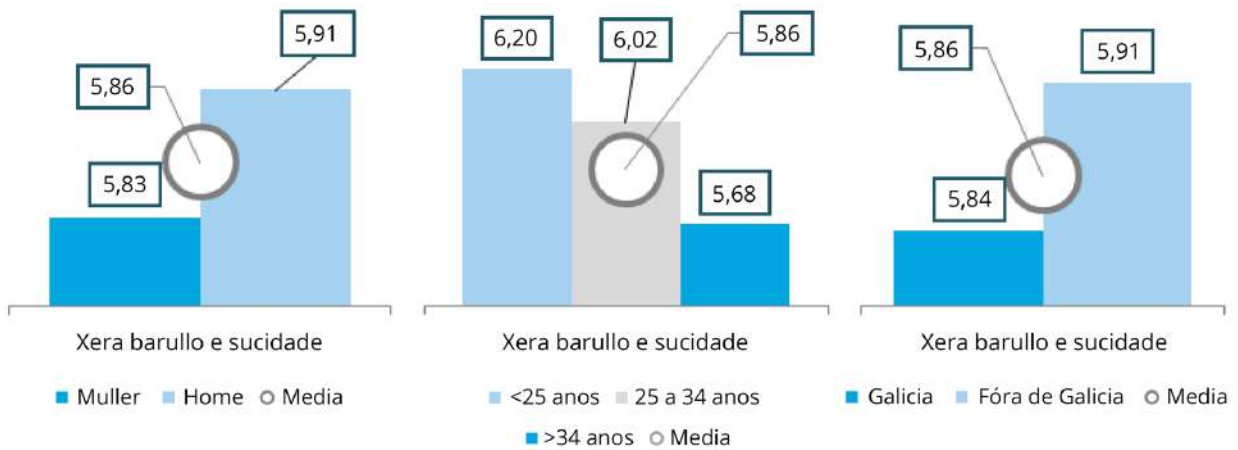

6. Cultura

	Media	Xénero		Orixe		Idade		
		Home	Muller	Galicia	Fóra de Galicia	<25	25 a 34	>34
Mellora o nivel cultural de quen asiste	7,5	7,4	7,6	7,5	7,5	7,3	7,6	7,4
Permite coñecer novos grupos de música	8,8	8,6	8,9	8,8	8,6	9,1	8,8	8,7
Permite ver ao vivo propostas de calidade	8,8	8,7	8,9	8,8	9,0	9,1	8,8	8,8
Programación	7,5	7,4	7,6	7,5	7,7	9,1	7,3	7,7



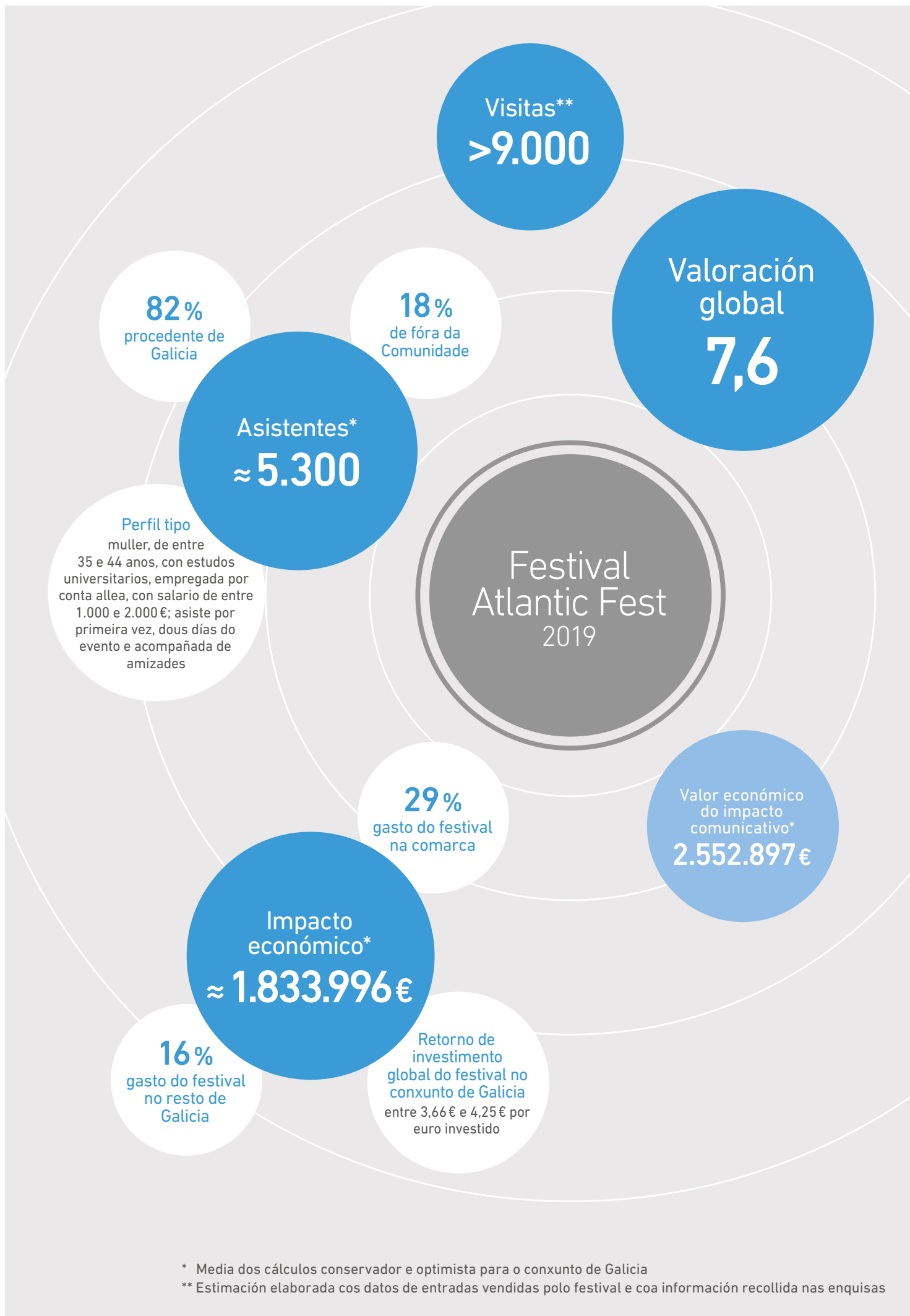

* Media dos cálculos conservador e optimista para o conxunto de Galicia

** Estimación elaborada cos datos de entradas vendidas polo festival e coa información recollida nas enquisas

